

Veřejnoprávní smlouva o poskytnutí dotace z rozpočtu města Kostelec nad Orlicí

město Kostelec nad Orlicí

se sídlem Palackého náměstí 38, 517 41 Kostelec nad Orlicí

zastoupené starostou města, panem Františkem Kinským

IČ: 00274968

DIČ: CZ00274968

Bankovní spojení: Česká spořitelna, a.s., číslo účtu: 27-1240074329/0800

Tel : 494 337 111 E-mail: podatelna@muko.cz Datová schránka : aj5bhbi

Jako kontaktní místo poskytovatele se pro účely této smlouvy stanovuje:

organizačně-správní odbor, Šárka Slezáková, tel. 494 337 284, sslezakova@muko.cz
(dále jen „poskytovatel“)

a

Bytem: _____

Datum narození: _____

Typ příjemce: fyzická osoba

Bankovní spojení: _____

Tel: _____

(dále jen „příjemce“)

uzavírají v souladu se z.č. 128/2000 Sb., o obcích ve znění pozdějších předpisů, z.č. 250/2000 Sb., o rozpočtových pravidlech územních rozpočtů ve znění pozdějších předpisů a podle § 159 a násl. z.č. 500/2004 Sb, správního řádu ve znění pozdějších předpisů, v návaznosti na přísl. ustanovení z.č. 89/2012 Sb., občanského zákoníku v platném znění, a dále v souladu s Pravidly pro poskytování dotací z rozpočtu města Kostelec nad Orlicí schválenými Zastupitelstvem města Kostelec nad Orlicí dne 7.12.2015 (dále jen “Pravidla”) a příslušnými dotačními programy vyhlášenými městem Kostelec nad Orlicí t u t o

t u t o

**veřejnoprávní smlouvu o poskytnutí dotace z rozpočtu města Kostelec nad Orlicí
číslo ID 5/2016**

1. Předmět smlouvy

1.1. Poskytovatel poskytne příjemci za podmínek uvedených v této smlouvě, na základě žádosti příjemce o poskytnutí dotace ze dne 28. 01. 2016 (příloha číslo 1 této smlouvy, dále jen žádost příjemce), rozhodnutí Zastupitelstva města č. ZM 2/2016, ze dne 29. 02. 2016 účelově vymezenou dotaci z rozpočtu poskytovatele.

1.2. Příjemce dotaci přijímá a zavazuje se dotaci použít pouze v souladu s touto smlouvou, žádostí příjemce a veškerými dotčenými právními předpisy.

2. Účel dotace

2.1. Poskytovatel poskytuje příjemci neinvestiční dotaci za účelem: spolufinancování asistentky pedagoga pro _____ na 10 měsíců roku 2016 (školní rok 2015/2016 – leden až červen, školní rok 2016/2017 září-prosinec), dále jen podporovaný účel, to vše v souladu s žádostí příjemce.

2.2. Doba, v níž má být stanoveného účelu dosaženo: 31. 12. 2016.

3. Výše a způsob poskytnutí dotace

3.1. Výše dotace: 60 000 Kč (slovy: šedesát tisíc korun českých).

3.2. Poskytovatel se zavazuje poskytnout příjemci dotaci ve výši dle čl. 3.1. této smlouvy, a to jednorázově, převodem na účet příjemce uvedený v záhlaví této smlouvy nejpozději do 10 dnů po nabytí účinnosti této smlouvy.

3.3. Finanční prostředky dle čl. 3.1. této smlouvy je příjemce oprávněn použít na úhradu nákladů vztahujících se ke stanovenému účelu dotace vzniklých v období od 01. 01. 2016 do 31. 12. 2016.

3.4. Finanční prostředky dle čl. 3.1. této smlouvy nelze převádět do následujícího kalendářního roku.

4. Podmínky použití dotace, práva a povinnosti příjemce dotace

4.1. Příjemce je povinen použít dotaci pouze v souladu s účelem této smlouvy k úhradě uznatelných nákladů, prokazatelně souvisejících s realizací účelu dotace dle této smlouvy a v souladu s pravidly účelnosti, hospodárnosti a efektivnosti vynakládání veřejných prostředků.

4.2. Příjemce se zejména zavazuje:

Nepřevést svá práva a povinnosti z této smlouvy vyplývající na jinou osobu.

Realizovat podporovaný účel dotace vlastním jménem, na vlastní účet a odpovědnost.

Naplnit účelové určení dotace dle této smlouvy.

Předložit poskytovateli dotace finanční vypořádání dotace v souladu s touto smlouvou.

4.3. Příjemce se zavazuje, že doklady prokazující využití dotace viditelně označí nápisem: „**Hrazeno z dotace města Kostelec nad Orlicí**“, uvést evidenční číslo této smlouvy a výši použité dotace uplatňované do vyúčtování z předloženého dokladu a dále se zavazuje, že tyto doklady neuplatní vůči jinému finančnímu zdroji.

5. Finanční vypořádání dotace

5.1. Příjemce je povinen předložit poskytovateli finanční vypořádání dotace dle této smlouvy, a to na formuláři „vyúčtování dotace“ zveřejněném na <http://www.kostelecno.cz/granty-a-dotace/ds-1013/p1=1038> nejpozději do 31. ledna následujícího roku.

5.2. Příjemce je povinen k vyplněnému formuláři „vyúčtování dotace“ dle čl. 5.1. této smlouvy přiložit soupis všech prvotních účetních dokladů, které se vážou k čerpání dotace a prokazují využití poskytnutých peněžních prostředků v souladu s účelem dotace (zejména faktury, účtenky, výpisy z účtu, výdajové pokladní doklady, atd.) a zároveň tyto doklady v kopii poskytovateli předložit. Všechny dokumenty budou podepsány příjemcem. Předložené doklady musí splňovat náležitosti dle z.č. 563/1991 Sb., o účetnictví ve znění pozdějších předpisů.

5.3 Příjemce se zavazuje **nevyčerpané finanční prostředky** vrátit na účet poskytovatele uvedený v záhlaví této smlouvy, a to nejpozději do 31.12. kalendářního roku, ve kterém byla dotace poskytnuta, není-li v této smlouvě uvedeno jinak, a to včetně písemného odůvodnění vrácení dotace. Neučiní-li tak, jedná se o porušení rozpočtové kázně dle ust. § 22 z.č. 250/2000 Sb., o rozpočtových pravidlech územních rozpočtů. Vrácení prostředků nezakládá právo příjemce na dočerpání finančních prostředků v následujícím roce.

Zároveň se příjemce zavazuje informovat administrátora žádosti o nevyčerpaní dotace do 15.12. příslušného roku.

5.4. V případě, že příjemce nepředloží poskytovateli finanční vypořádání dotace v termínu dle čl. 5.1. této smlouvy, má se za to, že neprokázal, jak byly poskytnuté peněžní prostředky použity.

5.5. Při porušení rozpočtové kázně bude poskyvatel dotace postupovat v souladu se zákonem č. 250/2000 Sb., o rozpočtových pravidlech územních rozpočtů ve znění pozdějších předpisů (§ 22 a následující). Příjemce bere na vědomí skutečnost, že poskyvatel je povinen nařídit vrácení dotace a zároveň uložit příjemci sankci, a to až do výše 100 % poskytnutých peněžních prostředků.

6. Závěrečná ujednání

6.1. Dotace je ve smyslu z.č. 320/2001 Sb., o finanční kontrole ve veřejné správě a o změně některých zákonů (zákon o finanční kontrole) veřejnou finanční podporou a vztahují se na ni všechna ustanovení tohoto zákona.

6.2. Dotace je slučitelná s podporou poskytnutou z rozpočtu jiných územních samosprávných celků, státního rozpočtu nebo strukturálních fondů Evropských společenství, pokud to pravidla pro poskytnutí těchto podpor nevyklučují.

6.3. Tato smlouva může být změněna pouze písemnými dodatky podepsanými oprávněnými zástupci smluvních stran.

6.4. Právní vztahy, které nejsou touto smlouvou výslovně upraveny, se řídí příslušnými právními normami českého právního řádu.

6.5. Přílohu této smlouvy tvoří: Žádost příjemce dotace ze dne 28. 01. 2016.

6.6. Smlouva je vyhotovena ve třech stejnopisech s platností originálu, z nichž 2 vyhotovení obdrží poskyvatel a 1 příjemce.

6.7. Smlouva je uzavřena dle ust. § 164 odst. 2 z.č. 500/2004 Sb., správního řádu.

6.8. Smluvní strany prohlašují, že se s obsahem této smlouvy seznámily a že smlouva plně vyjadřuje jejich pravou a svobodnou vůli.

6.9. Doložka platnosti právního úkonu dle § 41 z.č. 128/2000 Sb., o obcích ve znění pozdějších předpisů: O poskytnutí dotace a o uzavření této smlouvy rozhodlo Zastupitelstvo města Kostelec nad Orlicí dne 29. 02. 2016, číslo usnesení ZM 2/2016.

6.10. Tato smlouva bude zveřejněna do 30 dnů ode dne uzavření této smlouvy dle ust. § 10d z.č. 250/2000 Sb., o rozpočtových pravidlech územních rozpočtů.

- 2. 03. 2016

V Kostelci nad Orlicí dne

V dne 2. 03. 2016

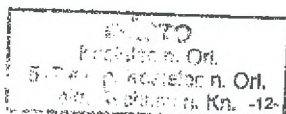

Poskytovatel:

Příjemce:

Za město Kostelec nad Orlicí
František Kinský, starosta města

[Handwritten signature] 2. 3. 2016

pis č. 450/2016



ŽÁDOST O DOTACI Z ROZPOČTU MĚSTA KOSTELCE NAD ORLICÍ

Místo pro předání razítko T O	Doručeno: 05
KOSTELEC N. Orl.	Zpracoval: VSO
Došlo dne: 28. 01. 2016	Ukl. znak: PP/110
Č.j.: 2053/2016	
Počet listů dokumentu: 1	Počet příloh: 0
	Počet listů příloh: 0

Individuální žádost

Ev. číslo: **10 5/2016**

Název akce:	příspěvek-dotace na asistenta pedagoga		
Datum konání akce: (období, pokud není znám termín)	0.1.1900	Místo konání akce:	
Požadovaná dotace v Kč:	60 000,00 Kč		

Základní informace	Žadatel o dotaci (název subjektu nebo jméno fyzické osoby):				
	Sídlo/adresa žadatele (shodně s dokladem o právní subjektivitě)	obec:	Kostelec nad Orlicí	PSC:	517 41
		ulice:		čp:	
		telefon:		e-mail:	
		www:			
	Kontaktní adresa pro doručování:				
	IČ (u fyzické osoby RČ):		Právní forma (typ organizace):		
	Další osoby s podílem v této právnické osobě		Přímý podíl v jiných právnických osobách a jeho výše		
	Číslo účtu a název banky:				
	Oprávněný zástupce (osoba oprávněná podepisovat smlouvy).	jméno:			
telefon:			e-mail:		
Právní důvod zastoupení (např. stanovy, zápis z ustavující schůze)					
Osoba odpovědná za realizaci projektu, kontaktní osoba.	jméno:				
	telefon:		e-mail:		
Dotační program se řídí Pravidly pro poskytování dotací z rozpočtu města Kostelec nad Orlicí zveřejněnými na webových stránkách města: http://www.kostelecno.cz/granty-a-dotace/ds-1013/p1=1038					

Účel dotace (obsah, cíl, předpokládaný přínos (čeho chcete dosáhnout):	spolufinancování asistenta pedagoga dle schváleného individuálního učebního plánu		
Doba dosažení účelu (termín zahájení a ukončení projektu):	na	2016	
Odůvodnění žádosti:	Bez asistenta pedagoga by nebyla možná integrace v klasické ZŠ, kde je dcera již začleněná v kolektivu, je spokojená a dělá velké pokroky. Vzhledem ke změně posouzení kombinace vad i plně poskytovaný příspěvek na asistenta pedagoga z krajského úřadu HK o 90% pokrácen. Celkové roční náklady na asistenta jsou cca 120.000,- Kč/ročně z toho je hrazeno z krajského úřadu kolem 14.000,- , rodiče se podílí na spolufinancování částkou 36 000,- Kč a od města žádáme příspěvek 60.000,- Kč, tak jako v loňském roce.		
Tradice akce ve městě: (uvedte rok prvního ročníku)			
Cílová skupina:	Předpokládaný celkový počet účastníků akce:	Předpokládaný počet účastníků akce do 19 let	Počet účastníků akce v minulých ročnících:

Rozpočet projektu

Výdaje / náklady	Náklady v Kč		
	Dotace (dle Pravidel čl.6)	Vlastní zdroje/ostatní	
120.000	60 000,00 Kč	36 000,00 Kč	
z krajského úřadu poskytnuto		14 000,00 Kč	
škola			
Potraviny	— nelze dotovat —		
Mzdové náklady	— nelze dotovat —		
Čelkem:	60 000,00 Kč	50 000,00 Kč	
Požadovaná výše dotace v Kč	60 000,00 Kč	Podíl dotace na celkových nákladech v % (max. 80%)	54,55%
Krytí nákladů z vlastních prostředků v Kč:	50 000,00 Kč	Krytí nákladů z cizích prostředků v Kč:	

Povinné přílohy dle Pravidel pro poskytování dotací z rozpočtu města Kostelec nad Orlicí (zaškrtněte):

- | | |
|--|-----------------------------------|
| <ul style="list-style-type: none"> 1. <input type="checkbox"/> doklad o právní subjektivitě vč. kopie přidělení IČ * 2. <input type="checkbox"/> pověření osoby oprávněné k jednání za žadatele o dotaci * 3. <input type="checkbox"/> doklad o zřízení běžného účtu* 4. <input type="checkbox"/> podrobný rozpočet projektu 5. <input type="checkbox"/> podrobná charakteristika akce (nebo propozice) | <p>Ostatní přílohy (vypíšte):</p> |
|--|-----------------------------------|

** V případě, že žadatel podal žádost o dotaci v předešlém roce a nedošlo ke změně, nemusí již přílohy k žádosti dokládat znovu.*

PROHLÁŠENÍ ŽADATELE:

Žadatel svým podpisem prohlašuje, že všechny uvedené údaje v žádosti jsou pravdivé a souhlasí se zařazením do databáze poskytovatele a se zveřejněním identifikačních údajů o své osobě (subjektu) a výši poskytnuté dotace na webových stránkách poskytovatele (města) v souladu se zákonem č. 101/2000 Sb., o ochraně osobních údajů.

Žadatel dále prohlašuje, že:

- není v úpadku ani neprobíhá ohledně majetku žadatele (subjektu) žádné z insolventních řízení upravených zákonem č. 182/2006 Sb., insolventní zákon v platném znění, není v likvidaci
- s žadatelem nejsou vedeny žádné soudní ani jiné spory s městem Kostelec nad Orlicí ani jeho organizacemi a žadatel není jejich dlužníkem

V Kostelecti nad Orlicí dne

26.1. 2016

 Podpis žadatele nebo statutárního zástupce
 žadatele (razítko)