



Město Kostelec nad Orlicí

IČO: 00274968

Palackého náměstí 38, 517 41 Kostelec nad Orlicí

ZÁVĚREČNÝ ÚČET ZA ROK 2021

(v Kč)

SCHVÁLENÝ DNE 13.06.2022

Sestavený podle § 17 zákona č. 250/2000 Sb.,
o rozpočtových pravidlech územních rozpočtu,
ve znění platných přepisů.



Obsah

1. Údaje o plnění příjmů a výdajů za rok 2021.....	3
1.1. Příjmy za rok 2021.....	3
1.2. Výdaje za rok 2021	4
1.3. Financování za rok 2021.....	5
1.4. Příjmy za rok 2021 v struktuře dle schváleného rozpočtu.....	8
1.5. Výdaje za rok 2021 v struktuře dle schváleného rozpočtu	10
2. Hospodářská činnost.....	12
3. Stav účelových fondů	12
3.1. Sociální fond.....	12
4. Hospodaření příspěvkových organizací zřízených městem za rok 2021.....	12
5. Hospodaření organizací založených městem.....	13
6. Vyúčtování finančních vztahů ke státním rozpočtům a ostatním rozpočtům veřejné úrovně.....	14
7. Vyúčtování finančních vztahů k příjemcům podpory z rozpočtu obce	16
8. Zpráva o výsledku přezkoumání hospodaření města za rok 2021	18
8.1. Povinnosti vyplývající z přezkumu hospodaření	18
8.2. Zjištění ze závěrečného přezkoumání a závěr.....	18
9. Přílohy	20



1. Údaje o plnění příjmů a výdajů za rok 2021

Jako příloha č. 1 je připojen výkaz FIN 2-12 M obsahující informace o plnění příjmů a výdajů v podrobném třídění rozpočtové skladby.

Jako přílohy č. 2-4 je připojena účetní závěrka sestavená k 31.12.2021 obsahující rozvahu, výkaz zisku a ztráty a přílohu. Účetní závěrka obsahuje údaje o hospodaření s majetkem a o dalších finančních operacích.

Skutečné čerpání rozpočtu 2021

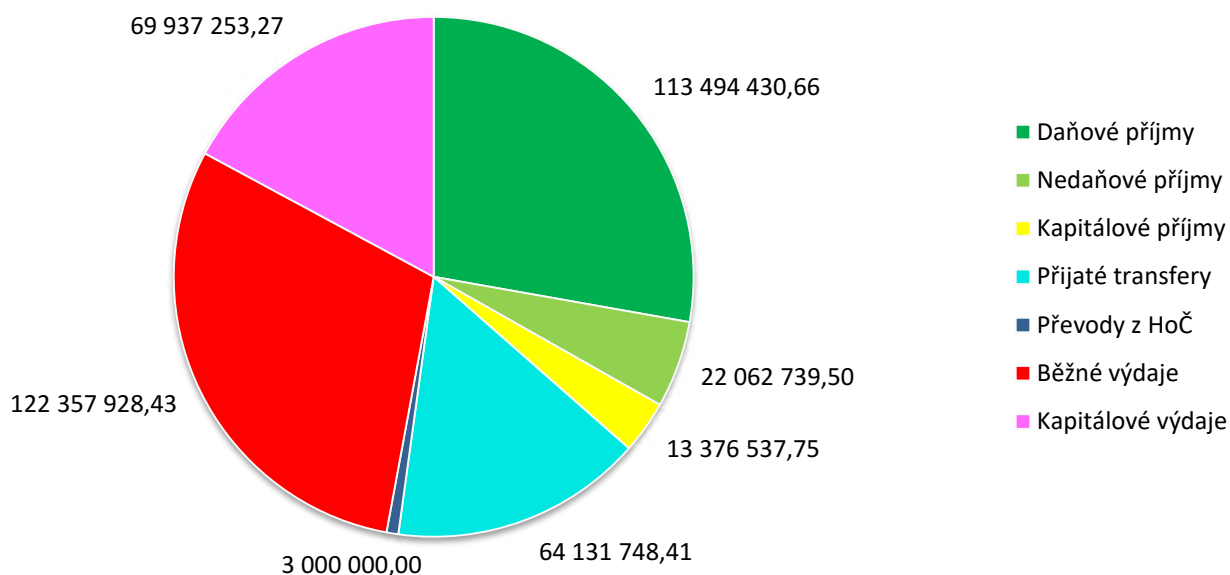

1.1. Příjmy za rok 2021

ODPA	POL	Název / popis	Skutečnost	Schválený rozpočet	Upravený rozpočet	% SR	% UR
	1xxx	DAŇOVÉ PŘÍJMY	113 494 430,66	105 157 096,00	106 257 052,54	107,93	106,81
	2xxx	NEDAŇOVÉ PŘÍJMY	22 062 739,50	16 644 614,00	21 747 015,79	132,55	101,45
	3xxx	KAPITÁLOVÉ PŘÍJMY	13 376 537,75	8 830 000,00	9 130 000,00	151,49	146,51
	4xxx	PŘIJATÉ TRANSFERY (bez konsolidace)	64 131 748,41	23 377 738,65	70 464 574,21	274,33	91,01
6330	4131	Převody z hospodářské činnosti	3 000 000,00	0,00	3 000 000,00	0,00	100,00
6330	4xxx	Konsolidace příjmů	402 222 153,42	1 800 000,00	1 800 000,00	-	-
CELKEM PŘÍJMY (po konsolidaci)			216 065 456,32	154 009 448,65	210 598 642,54	140,29	102,60

Příjmy města dosáhly v roce 2021 výše 216 065 456,32 Kč, což je o 38 312 168,92 Kč více než v roce 2020. Nárůst příjmů byl dán zejména nárůstem přijatých transferů (o 19 832 390,28 Kč), dále pak kapitálových příjmů (o 12 949 046,75 Kč) a daňových příjmů (o 10 424 447,49 Kč). Nedaňové příjmy oproti roku 2020 naopak poklesly o 3 493 716,67 Kč.

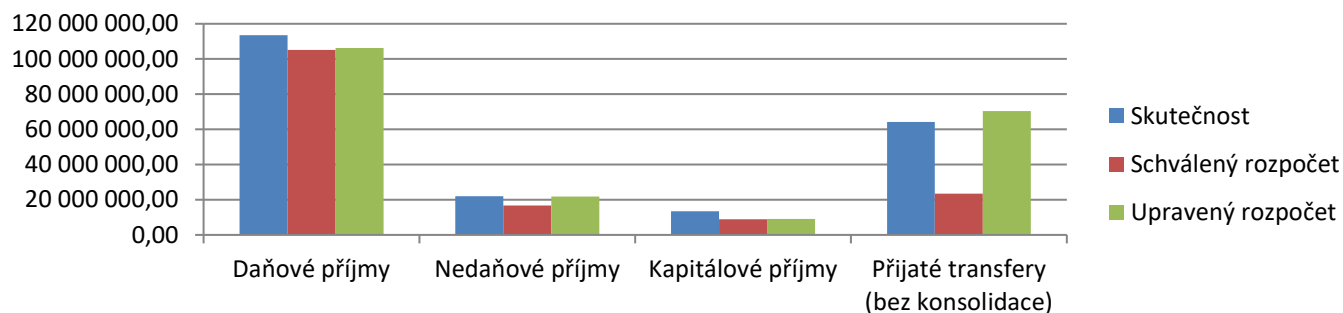

Příjmy města byly v roce 2021 naplněny na 102,60 %. Nejvýznamnější absolutní částky neočekávaně vyššího plnění příjmů (rozdíl skutečnosti a upraveného rozpočtu nad 500 000 Kč) zachycuje tabulka níže.

Popis příjmu	Upravený rozpočet	Skutečnost	% UR	Skutečnost - UR
Daň z příjmu právnických osob (RUD)	13 330 512,00	21 026 306,93	157,73	7 695 794,93
Daň z přidané hodnoty (RUD)	44 648 670,00	50 314 630,85	112,69	5 665 960,85
Prodeje bytů	8 630 000,00	12 113 899,00	140,37	3 483 899,00
Příjem z poplatku za odnětí pozemku podle lesního zákona	230 000,00	1 474 610,41	641,13	1 244 610,41
Pronájem vodovodu a kanalizace	5 980 090,79	7 166 380,79	119,84	1 186 290,00
Příspěvek obcím ke zmírnění dopadů zákona o kompenzačním bonusu pro rok 2021 za 3. Q	342 370,96	1 359 096,41	396,97	1 016 725,45
Pronájem nemovitostí	5 500 000,00	6 316 316,00	114,84	816 316,00
Daň z příjmů fyzických osob placená poplatníky	341 808,00	1 028 325,69	300,85	686 517,69
Příjem z dílčí daně z technických her	1 500 000,00	2 177 074,64	145,14	677 074,64
Příjem z odvodů za odnětí půdy ze zemědělského půdního fondu podle zákona na ochranu ZPF	2 000,00	637 799,58	31 889,98	635 799,58
Prodej pozemků	200 000,00	793 862,75	396,93	593 862,75
Daň z příjmů fyzických osob srážkou	2 136 300,00	2 666 669,64	124,83	530 369,64

RUD = rozpočtové určení daní

1.2. Výdaje za rok 2021

ODPA	POL	Název / popis	Skutečnost	Schválený rozpočet	Upravený rozpočet	% SR	% UR
	5xxx	BĚŽNÉ VÝDAJE (bez konsolidace)	122 357 928,43	121 570 664,00	156 524 905,16	100,65	78,17
	6xxx	KAPITÁLOVÉ VÝDAJE	69 937 253,27	32 345 500,00	89 325 439,79	216,22	78,29
6330	5xxx	Konsolidace výdajů	402 222 153,42	1 800 000,00	1 800 000,00	-	-
CELKEM VÝDAJE (po konsolidaci)			192 295 181,70	153 916 164,00	245 850 344,95	124,94	78,22

Výdaje města dosáhly v roce 2021 výše 192 295 181,70 Kč, což je o 5 120 885,30 Kč více než v roce 2020. Celkový nárůst byl dán nárůstem běžných výdajů (o 6 971 454,72 Kč). Kapitálové výdaje poklesly o 1 850 569,42 Kč.

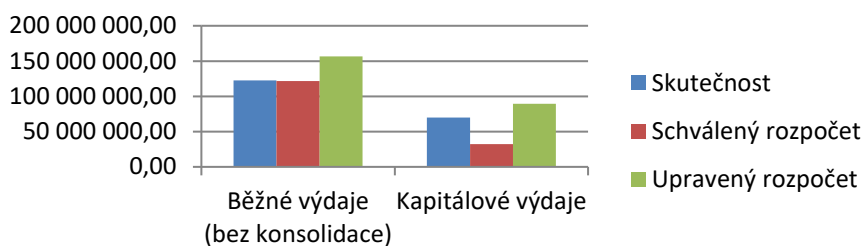

Rozpočet ve výdajové části byl v roce 2021 plněn na 78,22 %. Nejvýznamnější absolutní úspory ve výdajích (rozdíl skutečnosti a upraveného rozpočtu nad 500 000 Kč) zachycuje tabulka níže.

Popis výdaje	Upravený rozpočet	Skutečnost	% UR	Skutečnost - UR
BD Kostelecká Lhota (z dotace)	28 373 044,00	22 530 797,86	79,41	5 842 246,14
BD Kostelecká Lhota (spoluúčást)	5 000 000,00	504 908,50	10,10	4 495 091,50
Hrubé mzdy (POL 5011) KTAJ	27 850 000,00	23 525 871,00	84,47	4 324 129,00
Rekonstrukce MK Erbenova, Na Spojce, Tůmova	7 273 050,00	3 862 943,19	53,11	3 410 106,81
Rekonstrukce MK Skála Stradinská - od II/316 ke škole	9 580 000,00	7 826 168,27	81,69	1 753 831,73
Úsekové měření (investiční výdaje)	1 280 000,00	121 491,00	9,49	1 158 509,00
Sociální pojištění (POL 5031) KTAJ	7 050 000,00	5 960 562,00	84,55	1 089 438,00
Chodníky Gallova	2 378 000,00	1 481 325,58	62,29	896 674,42
Vodovod a kanalizace (investiční výdaje)	1 755 810,79	1 016 400,00	57,89	739 410,79
Příspěvek na školní stravování (Scolarest)	1 525 000,00	821 402,20	53,86	703 597,80
Havárie	980 000,00	424 255,04	43,29	555 744,96
Daň z příjmu (město „platí“ samo sobě)	1 919 330,51	1 384 389,00	72,13	534 941,51
Elektrická energie – veřejné osvětlení	1 250 000,00	735 231,00	58,82	514 769,00

1.3. Financování za rok 2021

ODPA	POL	Název / popis	Skutečnost	Schválený rozpočet	Upravený rozpočet	% SR	% UR
	8113	Krátkodobé přijaté půjčené prostředky	0,00	16 000 000,00	16 000 000,00	0,00	0,00
	8115	Změna stavu krátkodobých prostředků na bankovních účtech	- 39 780 067,13	- 16 093 284,65	4 251 702,41	247,18	-
	8123	Dlouhodobé přijaté půjčené prostředky	15 000 000,00	0,00	15 000 000,00	0,00	100,00
	8901	Operace z peněžních účtů organizace nemající charakter příjmů/výdajů	1 009 792,51	0,00	0,00	-	-
CELKEM FINANCOVÁNÍ			- 23 770 274,62	- 93 284,65	35 251 702,41	-	-

Zůstatek finančních prostředků na rozpočtových bankovních účtech a pokladnách města k 31.12.2021 oproti stavu k 31.12.2020 narostl o 39.780.067,13 Kč.

Zůstatky finančních prostředků k 31.12. (v Kč)

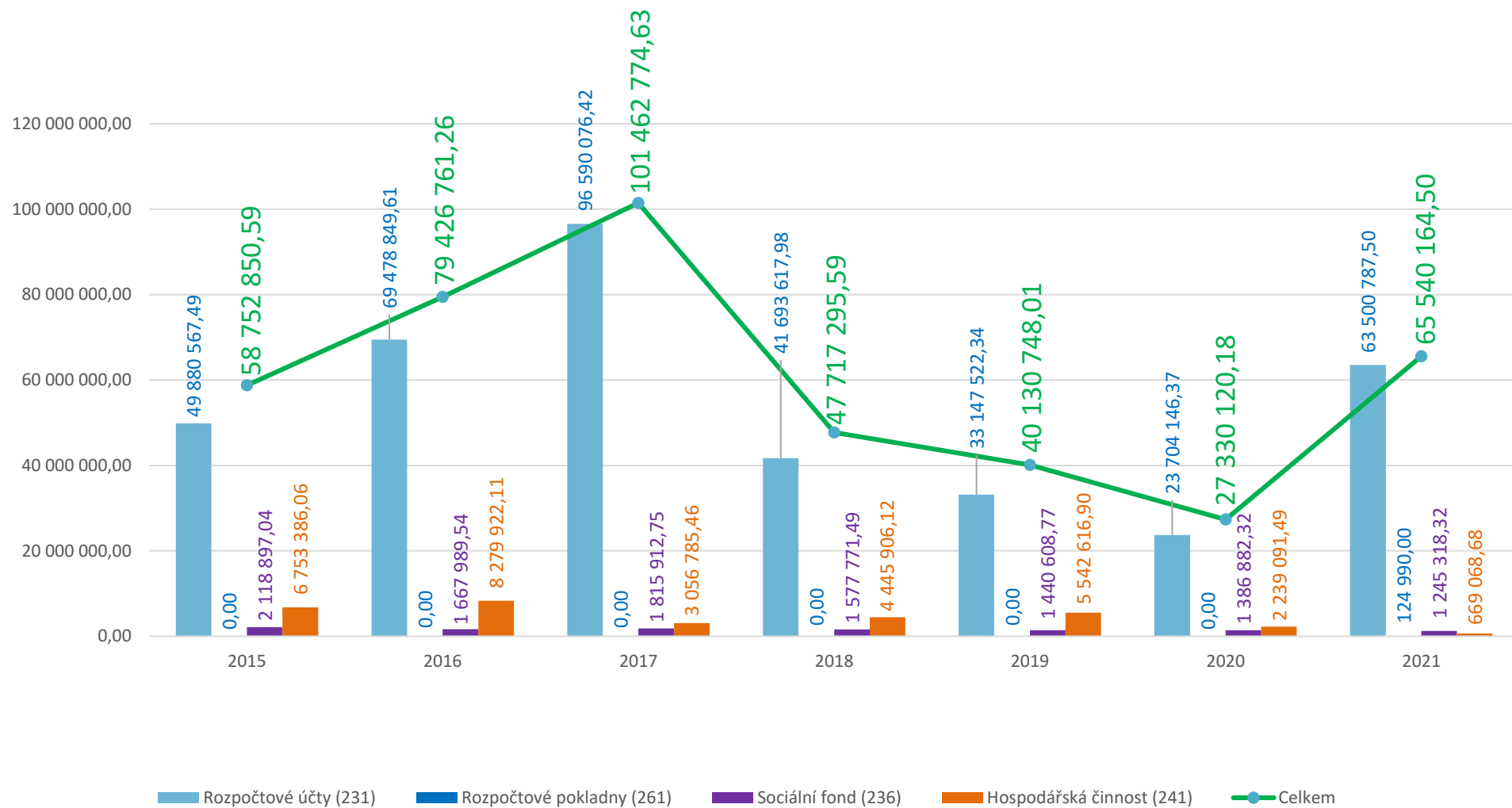

RUD příjmy v Kč - srovnání let 2018-2021 (v Kč)

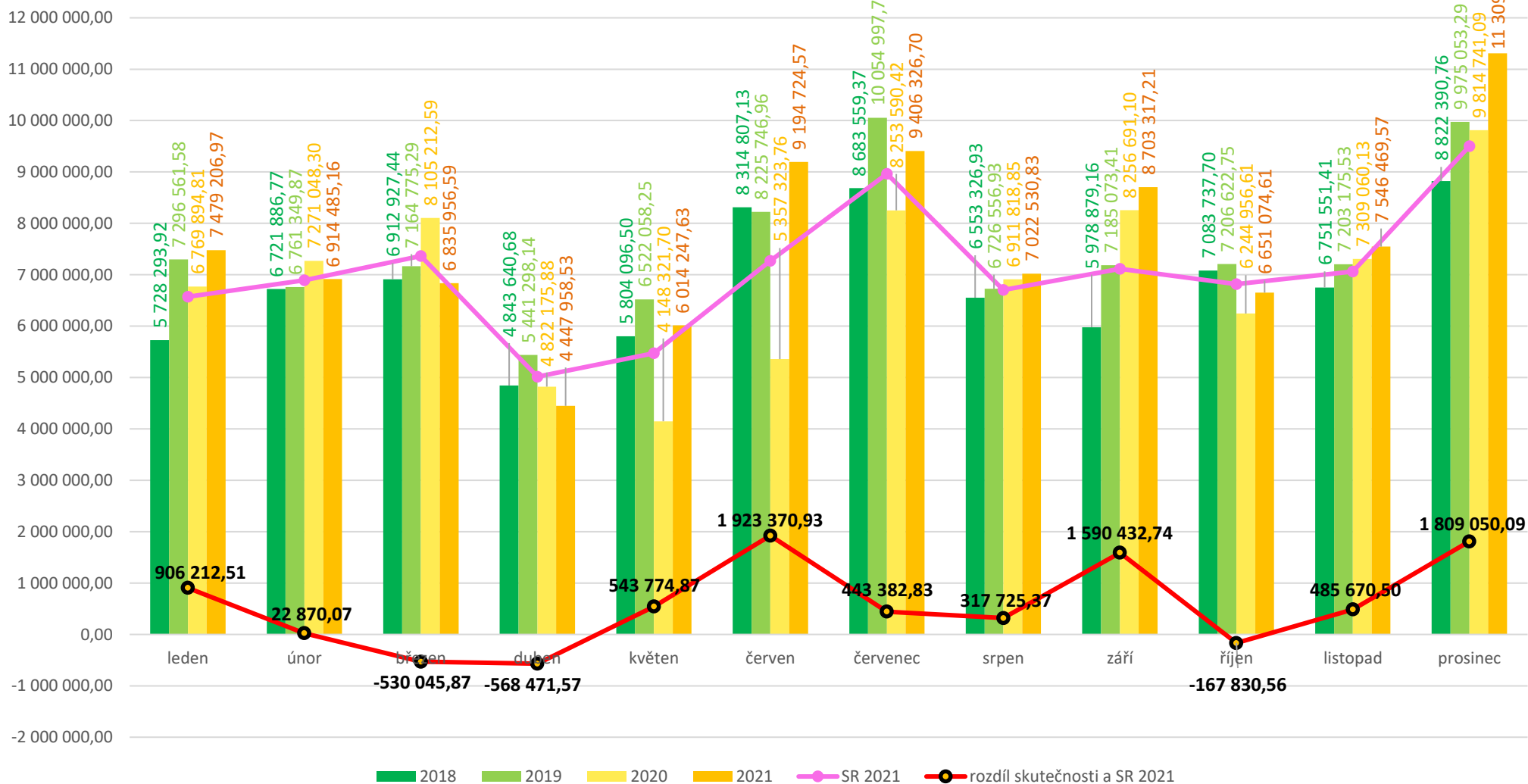



1.4. Příjmy za rok 2021 v struktuře dle schváleného rozpočtu

ODPA	POL	Popis	Skutečnost	Schválený rozpočet	Upravený rozpočet	% SR	% UR
	1111	Daň z příjmů fyzických osob placená plátcí	16 490 304,80	24 292 806,00	24 292 806,00	67,88	67,88
	1112	Daň z příjmů fyzických osob placená poplatníky	1 028 325,69	341 808,00	341 808,00	300,85	300,85
	1113	Daň z příjmů fyzických osob vybíraná srážkou	2 666 669,64	2 136 300,00	2 136 300,00	124,83	124,83
	1121	Daň z příjmů právnických osob	21 026 306,93	13 330 512,00	13 330 512,00	157,73	157,73
	1122	Daň z příjmů právnických osob za obce	1 384 389,00	4 000 000,00	4 000 000,00	34,61	34,61
	1211	Daň z přidané hodnoty	50 314 630,85	44 648 670,00	44 648 670,00	112,69	112,69
	1334	Odvody za odnětí půdy ze zemědělského půdního fondu	637 799,58	2 000,00	2 000,00	31 889,98	31 889,98
	1335	Poplatky za odnětí pozemků plnění funkcí lesa	1 474 610,41	230 000,00	230 000,00	641,13	641,13
	1340	Poplatek za likvidaci komunálního odpadu	3 353 606,01	3 300 000,00	3 300 000,00	101,62	101,62
	1341	Poplatek ze psů	248 341,40	265 000,00	265 000,00	93,71	93,71
	1342	Poplatek z pobytu	94 037,00	40 000,00	40 000,00	235,09	235,09
	1343	Poplatek za užívání veřejného prostranství	32 180,00	20 000,00	20 000,00	160,90	160,90
	1353	Příjmy za zkoušky z odborné způsobilosti - řídičské oprávnění	552 300,00	550 000,00	550 000,00	100,42	100,42
	1356	Příjmy úhrad za dobývání nerostů a poplatků za geologické práce	81 734,00	90 000,00	90 000,00	90,82	90,82
	1359	Ostatní odvody z vybraných činností	-18 000,00	0,00	0,00	-	-
	1361	Správní poplatky	4 107 815,00	3 910 000,00	3 910 000,00	105,06	105,06
	1381	Daň z hazardních her s výjimkou dílčí daně z technických her	742 312,20	500 000,00	500 000,00	148,46	148,46
	1382	Zrušený odvod z loterií a podobných her kromě z výherních hracích přístrojů	36,97	0,00	0,00	-	-
	1385	Dílčí daň z technických her	2 177 074,64	1 500 000,00	1 500 000,00	145,14	145,14
	1511	Daň z nemovitých věcí	7 099 956,54	6 000 000,00	7 099 956,54	118,33	100,00
Daňové příjmy			113 494 430,66	105 157 096,00	106 257 052,54	107,93	106,81
1039	2xxx	Ostatní záležitosti lesního hospodářství	837 114,00	0,00	837 114,00	-	100,00
2144	2xxx	Ostatní služby	112 536,03	100 000,00	100 000,00	112,54	112,54
2169	2xxx	Ostatní správa v průmyslu, stavebnictví, obchodu a službách	29 660,00	35 000,00	35 000,00	84,74	84,74
2219	2xxx	Ostatní záležitosti pozemních komunikací	285 294,00	400 000,00	400 000,00	71,32	71,32
2299	2xxx	Ostatní záležitosti v dopravě	748 970,74	1 100 000,00	1 100 000,00	68,09	68,09
2310	2xxx	Pitná voda	7 166 380,79	2 240 680,00	5 980 090,79	319,83	119,84
3111	2xxx	Mateřské školy	6 960,00	0,00	6 960,00	-	100,00
3113	2xxx	Základní školy	19 416,00	0,00	19 290,00	-	100,65
3314	2xxx	Činnosti knihovnické	82 455,80	70 000,00	70 000,00	117,79	117,79
3319	2xxx	Ostatní záležitosti kultury	11 400,00	0,00	0,00	-	-
3349	2xxx	Ostatní záležitosti sdělovacích prostředků	146 904,10	120 000,00	120 000,00	122,42	122,42
3399	2xxx	Ostatní záležitosti kultury, církví a sdělovacích prostředků	62 800,00	3 000,00	61 100,00	2 093,33	102,78
3412	2xxx	Sportovní zařízení v majetku obce	229 267,43	400 000,00	400 000,00	57,32	57,32
3419	2xxx	Ostatní sportovní činnost	9 226,00	0,00	0,00	-	-
3421	2xxx	Využití volného času dětí a mládeže	102 833,00	0,00	102 833,00	-	100,00
3429	2xxx	Ostatní zájmová činnost a rekreace	10 124,55	0,00	0,00	-	-
3612	2xxx	Bytové hospodářství	443 336,71	304 934,00	304 934,00	145,39	145,39

ZÁVĚREČNÝ ÚČET MĚSTA KOSTELEC NAD ORLICÍ ZA ROK 2021



3613	2xxx	Nebytové hospodářství	6 487 992,23	5 610 000,00	5 610 000,00	115,65	115,65
3631	2xxx	Veřejné osvětlení	80 709,00	0,00	0,00	-	-
3636	2xxx	Územní rozvoj	0,00	0,00	0,00	-	-
3639	2xxx	Komunální služby a územní rozvoj jinde nezařazené	1 771 821,30	3 835 000,00	3 900 500,00	46,20	45,43
3723	2xxx	Sběr a svoz ostatních odpadů (jiných než nebezpečný a komunální)	116 028,00	25 000,00	25 000,00	464,11	464,11
3725	2xxx	Využívání a zneškodňování komunálních odpadů	1 231 294,71	830 000,00	830 000,00	148,35	148,35
3769	2xxx	Ostatní správa v ochraně životního prostředí	31 400,00	25 000,00	25 000,00	125,60	125,60
4351	2xxx	Osobní asistence, pečovatelská služba a podpora samost. bydlení	928 672,04	1 000 000,00	1 000 000,00	92,87	92,87
4356	2xxx	Denní stacionáře a centra denních služeb	95 399,00	80 000,00	80 000,00	119,25	119,25
4399	2xxx	Ostatní záležitosti sociálních věcí a politiky zaměstnanosti	0,00	0,00	0,00	-	-
5213	2xxx	Krizová opatření	42 452,48	0,00	0,00	-	-
5311	2xxx	Bezpečnost a veřejný pořádek	48 912,12	70 000,00	70 000,00	69,87	69,87
5512	2xxx	Požární ochrana-dobrovolná část	273 194,26	0,00	273 194,00	-	100,00
6171	2xxx	Činnost místní správy	316 346,69	75 000,00	75 000,00	421,80	421,80
6310	2xxx	Obecné příjmy a výdaje z finančních operací	333 838,52	321 000,00	321 000,00	104,00	104,00
Nedaňové příjmy			22 062 739,50	16 644 614,00	21 747 015,79	132,55	101,45
3421	3xxx	Využití volného času dětí a mládeže	300 000,00	0,00	300 000,00	-	100,00
3612	3xxx	Bytové hospodářství	0,00	0,00	0,00	-	-
3639	3xxx	Komunální služby a územní rozvoj jinde nezařazené	12 974 427,75	8 830 000,00	8 830 000,00	146,94	146,94
5512	3xxx	Požární ochrana-dobrovolná část	102 110,00	0,00	0,00	-	-
Kapitálové příjmy			13 376 537,75	8 830 000,00	9 130 000,00	151,49	146,51
	4111	Neinvestiční přijaté transfery z všeobecné pokladní správy SR	1 599 096,41	0,00	582 370,96	0,00	0,00
	4112	Neinvestiční přijaté transfery ze SR v rámci souhrnného dotačního vztahu	21 776 300,00	21 776 300,00	21 776 300,00	100,00	100,00
	4116	Ostatní neinvestiční přijaté transfery ze státního rozpočtu	9 293 326,00	1 356 438,65	9 357 326,00	14,50	14,60
	4121	Neinvestiční přijaté transfery od obcí	371 592,00	245 000,00	245 000,00	100,00	65,93
	4122	Neinvestiční přijaté transfery od krajů	5 012 973,00	0,00	5 012 973,00	0,00	0,00
	4216	Ostatní investiční přijaté transfery ze státního rozpočtu	25 758 461,00	0,00	33 490 604,25	0,00	0,00
	4222	Investiční přijaté transfery od krajů	300 000,00	0,00	0,00	-	0,00
	4229	Ostatní investiční přijaté transfery od rozpočtů územní úrovně	20 000,00	0,00	0,00	-	0,00
6330	4131	Převody z vlastních fondů hospodářské (podnikatelské) činnosti	3 000 000,00	0,00	3 000 000,00	0,00	0,00
6330	4134	Převody z rozpočtových účtů	395 111 266,42	1 800 000,00	1 800 000,00	100,00	0,46
6330	4138	Převody z vlastní pokladny	5 813 892,00	0,00	0,00	-	0,00
6330	4139	Ostatní převody z vlastních fondů	1 296 995,00	0,00	0,00	-	0,00
Přijaté transfery			469 353 901,83	25 177 738,65	75 264 574,21	1 864,16	623,61
Celkem příjmy před konsolidací			618 287 609,74	155 809 448,65	212 398 642,54	396,82	291,10



1.5. Výdaje za rok 2021 ve struktuře dle schváleného rozpočtu

ODPA	POL	Popis	Skutečnost	Schválený rozpočet	Upravený rozpočet	% SR	% UR
1036	5xxx	Správa v lesním hospodářství	0,00	0,00	0,00	-	-
1039	5xxx	Ostatní záležitosti lesního hospodářství	837 114,00	0,00	837 114,00	-	100,00
2143	5xxx	Cestovní ruch	600 000,00	600 000,00	600 000,00	100,00	100,00
2144	5xxx	Ostatní služby	0,00	3 000,00	3 000,00	0,00	0,00
2212	5xxx	Silnice	1 068 754,94	245 000,00	1 245 000,00	436,23	85,84
2292	5xxx	Dopravní obslužnost veřejnými službami-linková	935 112,00	935 100,00	935 112,00	100,00	100,00
2310	5xxx	Pitná voda	2 993 808,70	0,00	3 000 000,00	-	99,79
2321	5xxx	Odvádění a čištění odpadních vod, nakládání s kaly	35 513,50	73 000,00	109 000,00	48,65	32,58
3111	5xxx	Mateřské školy	1 648 370,00	1 080 000,00	1 648 370,00	152,63	100,00
3113	5xxx	Základní školy	4 140 822,00	3 100 000,00	4 212 192,00	133,57	98,31
3122	5xxx	Střední odborné školy	874 801,97	900 000,00	900 000,00	97,20	97,20
3141	5xxx	Školní stravování	827 391,70	1 605 000,00	1 605 000,00	51,55	51,55
3231	5xxx	Základní umělecké školy	80 000,00	90 000,00	90 000,00	88,89	88,89
3314	5xxx	Činnosti knihovnické	3 319 395,46	2 915 800,00	3 469 800,00	113,84	95,67
3319	5xxx	Ostatní záležitosti kultury	44 600,00	45 000,00	45 000,00	99,11	99,11
3326	5xxx	Pořízení, zachování hodnot místního kulturního a historického povědomí	0,00	10 000,00	10 000,00	0,00	0,00
3349	5xxx	Ostatní záležitosti sdělovacích prostředků	556 789,50	570 000,00	570 000,00	97,68	97,68
3392	5xxx	Zájmová činnost v kultuře	1 840 000,00	1 830 000,00	1 840 000,00	100,55	100,00
3399	5xxx	Ostatní záležitosti kultury, církví a sdělovacích prostředků	887 351,88	936 900,00	1 103 730,00	94,71	80,40
3412	5xxx	Sportovní zařízení v majetku obce	711 089,23	1 082 000,00	1 155 400,00	65,72	61,54
3419	5xxx	Ostatní sportovní činnost	820 000,00	0,00	850 000,00	-	96,47
3421	5xxx	Využití volného času dětí a mládeže	1 857 285,25	944 000,00	2 300 695,00	196,75	80,73
3429	5xxx	Ostatní zájmová činnost a rekreace	708 294,61	475 500,00	739 200,00	148,96	95,82
3541	5xxx	Prevence před drogami, alkoholem, nikotinem a jinými závislostmi	22 113,00	40 000,00	40 000,00	55,28	55,28
3543	5xxx	Pomoc zdravotně postiženým a chronicky nemocným	29 000,00	0,00	29 000,00	-	100,00
3612	5xxx	Bytové hospodářství	236 100,00	318 000,00	318 000,00	74,25	74,25
3613	5xxx	Nebytové hospodářství	1 095 062,26	1 161 000,00	1 161 000,00	94,32	94,32
3631	5xxx	Veřejné osvětlení	763 352,00	1 280 000,00	1 308 790,00	59,64	58,33
3632	5xxx	Pohřebnictví	0,00	20 000,00	20 000,00	0,00	0,00
3635	5xxx	Územní plánování	106 480,00	107 000,00	107 000,00	99,51	99,51
3636	5xxx	Územní rozvoj	166 675,40	170 000,00	170 000,00	98,04	98,04
3639	5xxx	Komunální služby a územní rozvoj jinde nezařazené	11 429 332,64	13 036 200,00	13 694 274,00	87,67	83,46
3722	5xxx	Sběr a svoz komunálních odpadů	6 511 227,70	6 802 000,00	7 143 370,00	95,73	91,15
3726	5xxx	Využívání a zneškodňování ostatních odpadů	121 999,00	150 000,00	150 000,00	81,33	81,33
3745	5xxx	Péče o vzhled obcí a veřejnou zeleň	119 911,75	120 000,00	120 000,00	99,93	99,93
4312	5xxx	Odborné sociální poradenství	92 000,00	0,00	92 000,00	-	100,00
4339	5xxx	Ostatní sociální péče a pomoc rodině a manželství	3 971 374,44	0,00	4 372 346,78	-	90,83
4341	5xxx	Sociální pomoc osobám v hmotné nouzi a občanům sociálně nepříznivým	666 174,80	0,00	767 932,00	-	86,75
4344	5xxx	Sociální rehabilitace	20 000,00	0,00	20 000,00	-	100,00
4349	5xxx	Ostatní sociální péče a pomoc ostatním skupinám obyvatelstva	41 829,00	47 000,00	47 000,00	89,00	89,00
4350	5xxx	Domovy pro seniory	25 000,00	0,00	25 000,00	-	100,00

ZÁVĚREČNÝ ÚČET MĚSTA KOSTELEC NAD ORLICÍ ZA ROK 2021



4351	5xxx	Osobní asistence, pečovatelská služba a podpora samost. bydlení	9 050 528,68	9 125 000,00	10 112 630,00	99,18	89,50
4355	5xxx	Týdenní stacionáře	5 000,00	0,00	5 000,00	-	100,00
4356	5xxx	Denní stacionáře a centra denních služeb	1 044 665,84	1 100 200,00	1 353 860,00	94,95	77,16
4357	5xxx	Domovy pro osoby se zdravotním postižením a se zvláštním režimem	55 000,00	0,00	55 000,00	-	100,00
4374	5xxx	Azylové domy, nízkoprahová denní centra a noclehárny	83 000,00	0,00	83 000,00	-	100,00
4378	5xxx	Terénní programy	140 000,00	0,00	140 000,00	-	100,00
4379	5xxx	Ostatní služby a činnosti v oblasti sociální prevence	5 000,00	0,00	5 000,00	-	100,00
4399	5xxx	Ostatní záležitosti sociálních věcí a politiky zaměstnanosti	893 250,65	864 000,00	1 259 000,00	103,39	70,95
5213	5xxx	Krizová opatření	86 527,28	200 000,00	345 000,00	43,26	25,08
5269	5xxx	Ostatní správa v oblasti hospodářských opatření pro krizové stavy	80 000,00	0,00	80 000,00	-	100,00
5311	5xxx	Bezpečnost a veřejný pořádek	5 357 476,57	5 622 700,00	5 760 650,00	95,28	93,00
5511	5xxx	Požární ochrana - profesionální část	2 960,00	3 000,00	3 000,00	98,67	98,67
5512	5xxx	Požární ochrana - dobrovolná část	2 198 603,12	1 661 000,00	2 346 394,00	132,37	93,70
6112	5xxx	Zastupitelstva obcí	2 920 929,00	3 436 564,00	3 436 564,00	85,00	85,00
6114	5xxx	Volby do Parlamentu ČR	161 047,70	0,00	237 000,00	-	67,95
6171	5xxx	Činnost místní správy	43 546 025,46	53 015 200,00	52 193 970,00	82,14	83,43
6223	5xxx	Mezinárodní spolupráce j. n.	7 000,00	100 000,00	107 000,00	7,00	6,54
6310	5xxx	Obecné příjmy a výdaje z finančních operací	120 497,53	161 500,00	161 500,00	74,61	74,61
6320	5xxx	Pojištění funkčně nespecifikované	520 590,00	560 000,00	560 000,00	92,96	92,96
6330	5xxx	Převody vlastním fondům v rozpočtech územní úrovně	402 222 153,42	1 800 000,00	1 800 000,00	22 345,68	22 345,68
6399	5xxx	Ostatní finanční operace	5 579 645,03	5 030 000,00	6 129 956,54	110,93	91,02
6402	5xxx	Finanční vypořádání	296 054,84	0,00	296 054,84	-	100,00
6409	5xxx	Ostatní činnosti jinde nezařazené	0,00	0,00	15 000 000,00	-	0,00
Běžné výdaje			524 580 081,85	123 370 664,00	158 324 905,16	425,21	331,33
2212	6xxx	Silnice	13 170 437,04	7 300 000,00	19 563 134,00	180,42	67,32
2310	6xxx	Pitná voda	1 016 400,00	0,00	1 755 810,79	-	57,89
3231	6xxx	Základní umělecké školy	20 691,00	0,00	31 000,00	-	66,75
3314	6xxx	Činnosti knihovnické	4 932 182,49	4 900 000,00	4 999 153,00	100,66	98,66
3392	6xxx	Zájmová činnost v kultuře	820 000,00	520 000,00	820 000,00	157,69	100,00
3412	6xxx	Sportovní zařízení v majetku obce	387 051,17	0,00	390 000,00	-	99,24
3421	6xxx	Využití volného času dětí a mládeže	6 869 659,21	6 900 000,00	6 900 000,00	99,56	99,56
3612	6xxx	Bytové hospodářství	25 330 859,38	6 825 000,00	35 698 044,00	371,15	70,96
3613	6xxx	Nebytové hospodářství	1 441 585,00	360 500,00	1 441 689,00	399,88	99,99
3631	6xxx	Veřejné osvětlení	4 495 871,10	500 000,00	4 525 210,00	899,17	99,35
3639	6xxx	Komunální služby a územní rozvoj jinde nezařazené	8 947 245,65	5 040 000,00	9 003 402,00	177,52	99,38
5213	6xxx	Krizová opatření	71 850,00	0,00	75 000,00	-	95,80
5311	6xxx	Bezpečnost a veřejný pořádek	451 869,83	0,00	453 997,00	-	99,53
5512	6xxx	Požární ochrana-dobrovolná část	1 495 511,60	0,00	1 946 000,00	-	76,85
6171	6xxx	Činnost místní správy	486 039,80	0,00	1 723 000,00	-	28,21
Kapitálové výdaje			69 937 253,27	32 345 500,00	89 325 439,79	216,22	78,29
Celkem výdaje před konsolidací			594 517 335,12	155 716 164,00	247 650 344,95	381,80	240,06



2. Hospodářská činnost

Město Kostelec nad Orlicí vede hospodářskou činnost spočívající:

- a) v pronájmu bytů a nebytových prostor,
- b) v tepelném hospodářství.

V hospodářské činnosti jsou sledovány výnosy a náklady, není účtováno na rozpočtovou skladbu.

Celkové výnosy hospodářské činily 3 735 719,12 Kč. Celkové náklady činily 2 368 594,29 Kč. Výsledkem hospodářské činnosti k 31.12.2021 byl zisk ve výši 1 367 124,83 Kč.

3. Stav účelových fondů

3.1. Sociální fond

	Částka
Stav k 01.01.2021	1 423 251,32
Tvorba fondu	1 643 463,00
Čerpání fondu	1 772 255,00
Stav k 31.12.2021	1 294 459,32

V roce 2021 se tvorba a čerpání fondu řídili statutem sociálního fondu schváleným radou města.

4. Hospodaření příspěvkových organizací zřízených městem za rok 2021

Příspěvková organizace	Náklady	Výnosy	Výsledek hospodaření	Fondy			
				FKSP	rezervní fond	fond investic	fond odměn
ZŠ Gutha-Jarkovského	51 441 191,41	51 400 823,84	- 40 367,57	133 382,12	702 430,24	274 588,88	186 866,28
ZUŠ	13 171 215,86	13 229 137,21	57 921,35	106 033,35	83 167,05	351 752,00	100 000,00
MŠ Mánesova	10 500 714,48	10 633 728,21	133 013,73	124 024,31	335 400,39	209 494,79	55 881,24
MŠ Krupkova	5 436 284,92	5 465 367,39	29 082,47	147 046,59	241 385,92	0,00	30 800,00
DDM	5 253 649,43	5 295 315,35	41 665,92	64 708,50	675 659,62	0,00	4 300,25

Jako přílohy č. 6-20 jsou připojeny roční účetní závěrky zřízených příspěvkových organizací včetně všech zákonem předepsaných výkazů.

Příspěvkové organizace zpracovávají níže uvedené výkazy:

- Rozvaha,
- Výkaz zisku a ztráty,
- Příloha k účetní závěrce.



5. Hospodaření organizací založených městem

Město Kostelec nad Orlicí mělo k 31.12.2021 založeny dvě společnosti s ručením omezeným:

- a) Technické služby Kostelec nad Orlicí, s. r. o. – společnost dlouhodobě nevykazuje žádnou činnost,
- b) Městské lesy Kostelec nad Orlicí, s. r. o. – hospodaření viz níže.

(v tis. Kč)	Náklady	Výnosy	Vlastní kapitál				Cizí zdroje
			HV za 2021	ZK	HV minulých let	Fondy ze zisku	
Městské lesy Kostelec nad Orlicí s.r.o.	11 253	11 375	122	4 067	2 811	649	3 329

Výkazy Městských lesů též tvoří přílohu Závěrečného účtu za rok 2021.

Společnost Městské lesy zpracovává níže uvedené výkazy:

- Rozvaha,
- Výkaz zisku a ztráty,
- Příloha k účetní závěrce.

Po odeslání uzávěrky na Finanční úřad bylo dodatečně zjištěno chybné zaúčtování výdaje materiálu do spotřeby na nákladovém účtu 549 (mělo být na účtu 501) interním dokladem č. 21IN00238 ve výši 13 715,20 Kč.



6. Vyúčtování finančních vztahů ke státním rozpočtům a ostatním rozpočtům veřejné úrovně

Dotace přijaté do rozpočtu města za rok 2021 činily celkem 62 312 191,41 Kč (bez průtokových dotací pro příspěvkové organizace). Rozpis přijatých dotací a jejich čerpání v průběhu roku 2021 je zpracován v tabulce.

Poskytovatel	Účel	ÚZ	POL	Přijato	Čerpání	%
MF	Příspěvek obcím ke zmírnění dopadů zákona o kompenzačním bonusu 95/2021 Sb.	98037	4111	1 359 096,41	-	-
MF	Dotace na výdaje spojené s volbami do Parlamentu ČR	98071	4111	237 000,00	161 047,70	67,95
MF	Asistence pro sčítací komisaře ČP při SLDB 2021	98033	4111	3 000,00	0,00	0,00
Neinvestiční přijaté transfery z všeobecné pokladní správy SR			4111	1 599 096,41	161 047,70	-
MF	Příspěvek na výkon státní správy 2021	-	4112	21 776 300,00	-	-
Neinvestiční přijaté transfery ze SR v rámci souhrnného dotačního vztahu			4112	21 776 300,00	-	-
MPSV	Státní příspěvek na výkon péstounské péče	13010	4116	896 000,00	893 250,65	99,69
MPSV	Dotace na výkon činnosti obce s rozšířenou působností v oblasti sociálně-právní ochrany dětí	13011	4116	4 176 500,00	3 799 324,02	90,97
ÚP ČR	Operační program Zaměstnanost	13013	4116	108 000,00	108 000,00	100,00
MPSV	Příspěvek na výkon sociální práce	13015	4116	767 932,00	666 174,80	86,75
MPSV	Naléhavé potřeby při zabezpečení provozu sociálních služeb obcí (Pečovatelská služba)	13351	4116	760 607,00	760 607,00	100,00
MPSV	Naléhavé potřeby při zabezpečení provozu sociálních služeb obcí (Centrum denních služeb)	13351	4116	93 660,00	93 660,00	100,00
MV	Neinvestiční transfery krajům podle § 27 zákona č. 133/1985 Sb., o požární ochraně	14004	4116	351 200,00	351 200,00	100,00
MV	Příspěvek obcím dle § 84 zákona č. 325/1999 Sb., o azylu	14137	4116	339 870,00	339 870,00	100,00
Ostatní neinvestiční přijaté transfery ze státního rozpočtu			4116	7 493 769,00	7 012 086,47	93,57
<i>příjmy od obcí</i>	Vyřizování přestupkové agendy	-	4121	70 750,00	-	-
<i>příjmy od obcí</i>	Úkony Pečovatelské služby	-	4121	300 842,00	-	-
Neinvestiční přijaté transfery od obcí			4121	371 592,00	-	-
Královéhradecký kraj	Multižánrový hudební festival F. I. Tůmy	-	4122	74 000,00	74 000,00	100,00
Královéhradecký kraj	Výkon regionálních funkcí městské knihovny	-	4122	654 000,00	654 000,00	100,00
Královéhradecký kraj	Nedávkové transfery - zákon č. 108/2006 Sb., o sociálních službách - neinvestiční (Pečovatelská služba)	13305	4122	3 764 973,00	3 764 973,00	100,00
Královéhradecký kraj	Nedávkové transfery - zákon č. 108/2006 Sb., o sociálních službách - neinvestiční (Centrum denních služeb)	13305	4122	500 000,00	500 000,00	100,00
Neinvestiční přijaté transfery od krajů			4122	4 992 973,00	4 992 973,00	100,00
MŽP	Operační program životní prostředí 2014 - 2020 - program č. 115 310 - EU - investiční (energetické úspory na budově knihovny v Kostelci nad Orlicí)	15974	4216	1 355 591,65	1 355 591,65	100,00
MŽP	Operační program životní prostředí 2014 - 2020 - program č. 115 310 - EU - investiční (snížení energetické náročnosti tělocvičny a učeben Havlíčkova)	15974	4216	1 967 017,60	0,00	0,00
MMR	Výstavba bytů v oblastech se strategickou průmyslovou zónou - podprogram č. 117D1	17505	4216	20 640 900,75	22 530 797,86	109,16
MV GŘ HZS ČR	Dotace pro jednotky SDH obcí - 014260 - investiční (dopravní automobil JSDH)	14502	4216	450 000,00	450 000,00	100,00
MPO	Státní program na podporu úspor energie 2017-2021 - EFEKT 122D22 - investiční	22500	4216	1 344 951,00	1 344 951,00	100,00
Ostatní investiční přijaté transfery ze státního rozpočtu			4216	25 758 461,00	25 681 340,51	99,70
Královéhradecký kraj	Dopravní automobil JSDH	-	4222	300 000,00	300 000,00	100,00
Investiční přijaté transfery od krajů			4222	300 000,00	300 000,00	100,00
ORLICE	Dar od ŠKODA AUTO, a. s., na vánoční osvětlení	-	4229	20 000,00	20 000,00	100,00
Ostatní investiční přijaté transfery od rozpočtů územní úrovně			4229	20 000,00	20 000,00	100,00
Přijaté transfery celkem (bez průtokových transferů pro příspěvkové organizace)				62 312 191,41	-	-



Dotace byly řádně vyúčtovány. Nevyčerpané finanční prostředky z dotace na volby do Parlamentu České republiky (ÚZ 98071) a dotace na asistenci pro sčítací komisaře České pošty při sčítání lidu, domů a bytů 2021 (ÚZ 98033) byly vráceny do státního rozpočtu v rámci finančního vypořádání 2021 v souladu s vyhláškou č. 367/2015 Sb., o finančním vypořádání.

Dotace na POL 4116 nebylo možné dočerpat zejména z důvodu personální absence a podstavu na odboru sociálních věcí.

U dotace MŽP na snížení energetické náročnosti tělocvičny a učeben Havlíčkova s ÚZ 15974 a POL 4216, byla přijata ex-post, byly výdaje již v roce 2020. Dotace MMR na výstavbu bytového domu s ÚZ 17505 a POL 4216 je víceletá, příjmy a výdaje dotace v rámci roku 2021 se tak nemusí rovnat.



7. Vyúčtování finančních vztahů k příjemcům podpory z rozpočtu obce

Z finančních příspěvků podléhajících vypořádání poskytnutých v roce 2021 byly dva v plné výši vráceny z důvodu neuskutečnění projektů (ID 25/2021 a JS 1/2021). U smlouvy ID 17/2021 byl příjemce z důvodu porušení rozpočtové kázně (dodání vyúčtování po stanoveném termínu) vyzván k vrácení poměrné části dotace ve výši 7 500 Kč.

Číslo smlouvy	Příjemce	IČO	Poskytnuto	Vráceno
-	SDRUŽENÝ KLUB RABŠTEJN	46459731	520 000	-
-	SDRUŽENÝ KLUB RABŠTEJN	46459731	300 000	-
CM 2/2021	Junák - český skaut, středisko Kostelec nad Orlicí, z. s.	15040771	20 000	-
CM 3/2021	Český rybářský svaz, z. s., místní organizace Kostelec nad Orlicí	13586009	20 000	-
DD 2/2021	TAJV, z. s.	09287094	8 000	-
DD 3/2021	PROSTOR PRO, o. p. s.	70155577	10 000	-
DD 5/2021	Oldřich Procházka	-	10 000	-
DD 6/2021	Klub rodičů při ZUŠ Kostelec nad Orlicí, z. s.	26670305	9 730	-
DD 7/2021	SH ČMS - Sbor dobrovolných hasičů Kostecká Lhota	71182179	10 000	-
DD 8/2021	Klub dětí a mládeže Hradec Králové, z. s.	26679302	8 000	-
ID 1/2021	Euroregion Pomezí Čech, Moravy a Kladska - Euroregion Glacensis	64224619	7 000	-
ID 2/2021	Smíšený pěvecký sbor Orlice, z. s.	67442561	10 000	-
ID 3/2021	L.T.C. Kostelec nad Orlicí, z. s.	48616273	50 000	-
ID 4/2021	SK Kostelec Tigers, z. s.	26620910	5 000	-
ID 6/2021	TTC Kostelec nad Orlicí, z. s.	01205021	20 000	-
ID 7/2021	Fotbalový klub Kostelec nad Orlicí, z. s.	46460829	80 000	-
ID 8/2021	Český rybářský svaz, z. s., místní organizace Kostelec nad Orlicí	13586009	18 000	-
ID 9/2021	Svaz postižených civilizačními chorobami v ČR, z. s., základní organizace Kostelec nad Orlicí	75032546	5 000	-
ID 10/2021	SH ČMS - Sbor dobrovolných hasičů Kostelec nad Orlicí - Skála	70970751	3 000	-
ID 11/2021	SH ČMS - Sbor dobrovolných hasičů Kostelec nad Orlicí - Skála	70970751	20 000	-
ID 12/2021	Regionální turistické a informační centrum, o. p. s.	26011531	600 000	-
ID 13/2021	DÁMSKÝ KLUB SLAVĚTÍNA, z. s.	01519387	8 000	-
ID 14/2021	SK Klackaři Kostelec nad Orlicí, z. s.	26640490	70 000	-
ID 15/2021	Eastwicked Promotion z. s.	09303332	10 000	-
ID 16/2021	Fotbalový klub Kostelec nad Orlicí, z. s.	46460829	30 000	-
ID 17/2021	Tělocvičná jednota Sokol Kostelec nad Orlicí	60885084	150 000	7 500
ID 18/2021	SH ČMS - Sbor dobrovolných hasičů Kostecká Lhota	71182179	15 000	-
ID 19/2021	SH ČMS - Sbor dobrovolných hasičů Kostecká Lhota	71182179	40 000	-
ID 20/2021	TJ SOKOL Kostecká Lhota z. s.	46458034	7 000	-
ID 21/2021	TJ SOKOL Kostecká Lhota z. s.	46458034	10 000	-
ID 22/2021	Český kynologický svaz ZKO Kostelec nad Orlicí - 568	64226905	10 000	-
ID 23/2021	Český kynologický svaz ZKO Kostelec nad Orlicí - 568	64226905	5 000	-
ID 24/2021	HC Kostelec nad Orlicí, z. s.	22742913	10 000	-
ID 25/2021	SK Kostelec Tigers, z. s.	26620910	10 000	10 000
ID 26/2021	Svaz postižených civilizačními chorobami v ČR, z. s., základní organizace Kostelec nad Orlicí	75032546	5 000	-
ID 27/2021	SK Klackaři Kostelec nad Orlicí, z. s.	26640490	73 000	-
ID 28/2021	SH ČMS - Sbor dobrovolných hasičů Kostecká Lhota	71182179	23 000	-
JM 1/2021	DÁMSKÝ KLUB SLAVĚTÍNA, z. s.	01519387	6 900	-
JM 2/2021	Junák - český skaut, středisko Kostelec nad Orlicí, z. s.	15040771	10 000	-
JS 1/2021	Fotbalový klub Kostelec nad Orlicí, z. s.	46460829	20 000	20 000
KD 1/2021	Klub rodičů při ZUŠ Kostelec nad Orlicí, z. s.	26670305	10 000	-
KD 2/2021	Svaz postižených civilizačními chorobami v ČR, z. s., základní organizace Kostelec nad Orlicí	75032546	5 000	-
KD 3/2021	Oldřich Procházka	-	15 000	-
KD 4/2021	Klub rodičů při ZUŠ Kostelec nad Orlicí, z. s.	26670305	10 000	-
KD 5/2021	Svaz postižených civilizačními chorobami v ČR, z. s., základní organizace Kostelec nad Orlicí	75032546	8 000	-

ZÁVĚREČNÝ ÚČET MĚSTA KOSTELEC NAD ORLICÍ ZA ROK 2021



KD 6/2021	Svaz postižených civilizačními chorobami v ČR, z. s., základní organizace Kostelec nad Orlicí	75032546	11 000	-
KD 7/2021	Klub rodičů při ZUŠ Kostelec nad Orlicí, z. s.	26670305	15 000	-
SC 1/2021	Marlen Kostelec nad Orlicí, z. s.	28553080	30 000	-
SC 2/2021	TTC Kostelec nad Orlicí, z. s.	01205021	10 000	-
SC 3/2021	Fotbalový klub Kostelec nad Orlicí, z. s.	46460829	100 000	-
SC 4/2021	SK Klackaři Kostelec nad Orlicí, z. s.	26640490	80 000	-
SC 5/2021	SH ČMS - Sbor dobrovolných hasičů Kostecká Lhota	71182179	10 000	-
SC 6/2021	FbK Kostelec nad Orlicí, z. s.	27000133	20 000	-
SC 7/2021	SK Klackaři Kostelec nad Orlicí, z. s.	26640490	50 000	-
SC 8/2021	Fotbalový klub Kostelec nad Orlicí, z. s.	46460829	50 000	-
VPS/SS/1/2021	Oblastní charita Hradec Králové	45979855	40 000	-
VPS/SS/2/2021	Laxus z. ú.	62695487	55 000	-
VPS/SS/3/2021	Centrum pro integraci osob se zdravotním postižením Královehradeckého kraje, o. p. s.	26594145	2 000	-
VPS/SS/4/2021	Domácí hospic Setkání, o. p. s.	02305291	50 000	-
VPS/SS/5/2021	Centrum Orion, z. s.	68246901	35 000	-
VPS/SS/6/2021	Centrum Orion, z. s.	68246901	80 000	-
VPS/SS/7/2021	Centrum Orion, z. s.	68246901	5 000	-
VPS/SS/8/2021	Salinger, z. s.	67440185	15 000	-
VPS/SS/9/2021	Salinger, z. s.	67440185	25 000	-
VPS/SS/10/2021	Péče o duševní zdraví, z. s.	64242218	20 000	-
VPS/SS/11/2021	Oblastní charita Červený Kostelec	48623814	20 000	-
VPS/SS/12/2021	Oblastní charita Červený Kostelec	48623814	35 000	-
VPS/SS/13/2021	Občanské poradenské středisko, o. p. s.	25916360	40 000	-
VPS/SS/14/2021	Geriatrické centrum Týniště nad Orlicí	42886198	20 000	-
VPS/SS/15/2021	PROSTOR PRO, o. p. s.	70155577	45 000	-
VPS/SS/16/2021	Perinatální hospic Dítě v srdci, z. s.	03503747	5 000	-
VPS/SS/17/2021	Aufori, o. p. s.	01582241	25 000	-
VPS/SS/18/2021	Cesta pro rodinu, z. ú.	61239330	38 000	-
VPS/SS/19/2021	Domov důchodců Ústí nad Orlicí	70857130	5 000	-
VPS/SS/20/2021	Linka bezpečí, z. s.	61383198	5 000	-
VPS/SS/21/2021	Oblastní charita Rychnov nad Kněžnou	42887968	10 000	-
VPS/SS/22/2021	Oblastní charita Rychnov nad Kněžnou	42887968	5 000	-
VPS/SS/23/2021	Oblastní charita Rychnov nad Kněžnou	42887968	70 000	-
Poskytnuté transfery celkem (podléhající finančnímu vypořádání)			3 320 630	37 500



8. Zpráva o výsledku přezkoumání hospodaření města za rok 2021

Krajský úřad Královéhradeckého kraje provedl na žádost Města Kostelec nad Orlicí přezkoumání hospodaření za rok 2021 dle zákona č. 420/2004 Sb., o přezkoumávání hospodaření územních samosprávných celků a dobrovolných svazků obcí, ve znění pozdějších předpisů.

Dílčí přezkoumání hospodaření města proběhlo 08.-10.11.2021, závěrečné přezkoumání bylo provedeno 28.-30.03.2022.

8.1. Povinnosti vyplývající z přezkumu hospodaření

Územní celek je ve smyslu ustanovení § 13 odst. 1 písm. b) zákona č. 420/2004 Sb., povinen přijmout opatření k nápravě chyb a nedostatků uvedených v zprávě o výsledku přezkoumání hospodaření a podat o tom písemnou informaci přezkoumávajícímu orgánu, a to nejpozději do 15 dnů po projednání této zprávy spolu se závěrečným účtem v orgánech územního celku.

Územní celek je dále ve smyslu ustanovení § 13 odst. 2 zákona č. 420/2004 Sb., povinen v informacích podle ustanovení § 13 odst. 1 písm. b) téhož zákona uvést lhůtu, ve které podá příslušnému přezkoumávajícímu orgánu písemnou zprávu o plnění přijatých opatření a v této lhůtě příslušnému přezkoumávajícímu orgánu uvedenou zprávu zaslat.

Nesplněním těchto povinností se územní celek dopustí přestupku podle ustanovení § 14 odst. 1 písm. b) a c) zákona č. 420/2004 Sb. a za to se uloží územnímu celku podle ustanovení § 14 odst. 2 zákona č. 420/2004 Sb. pokuta do výše 50.000,- Kč.

8.2. Zjištění ze závěrečného přezkoumání a závěr

I. Při přezkoumání hospodaření Města Kostelec nad Orlicí za rok 2021

byly zjištěny méně závažné chyby a nedostatky (§ 10 odst. 3 písm. b) zákona č. 420/2004 Sb.):

Předmět: Zákon č. 420/2004 Sb. § 2 odst. 2 písm. h) účetnictví vedené územním celkem

- ❖ Právní předpis: ČÚS č. 701 – 710 (§ 36 odst. 1 zákona o účetnictví)
- ČÚS č. 703 - Územní celek nedodržel postupy účtování transferů.
 - Přijaté investiční dotace ve výši 1 344 951,00 Kč (UZ 22 500) na realizaci akce s názvem "VO Kostelec nad Orlicí - MPO EFEKT 2021" byla nesprávně načítována ve prospěch účtu 672, správně by však měla být tato dotace zaúčtována ve prospěch účtu 403.
 - Kontrolou účtu 403 - Transfery na pořízení dlouhodobého majetku bylo zjištěno, že ve stavu účtu 403 jsou vedeny investiční dotace, které byly přijaty již v minulých letech, avšak nebyly přiřazeny k jednotlivým majetkovým účtům, tudíž nedochází k jejich postupnému rozpouštění. Dále pak jsou na tomto účtu vedeny přijaté neinvestiční dary v celkové výši 40 000,00 Kč, správně by však tyto dary měly být zaúčtovány ve prospěch účtu 672.

byly zjištěny závažné chyby a nedostatky (§ 10 odst. 3 písm. c) zákona č. 420/2004 Sb.):

Předmět: Zákon č. 420/2004 Sb. § 2 odst. 2 písm. h) účetnictví vedené územním celkem

- ❖ Právní předpis: Vyhláška č. 270/2010 Sb., o inventarizaci majetku a závazků, ve znění pozdějších předpisů
- § 7 odst. 2 - Skutečný stav nebyl při dokladové inventuře ověřen podle inventarizačních evidencí.
 - Účet 081 - Oprávky ke stavbám vykazuje dle Rozvahy k 31.12.2021 zůstatek v částce 356 732 969,82 Kč, dle předložené evidence z majetkového programu k 31.12.2021 vykazuje tento účet zůstatek v částce 358 094 686,00 Kč.



- Účet 082 - Oprávky k samostatným hmotným movitým věcem a souborům hmotných movitých věcí vykazuje dle Rozvahy k 31.12.2021 zůstatek v částce 35 900 928,30 Kč, dle předložené evidence z majetkového programu k 31.12.2021 vykazuje tento účet zůstatek v částce 35 966 527,80 Kč.
- ❖ **Právní předpis:** Zákon č. 563/1991 Sb., o účetnictví, ve znění pozdějších předpisů
- § 30 odst. 11 - Inventarizační rozdíly nebyly vyúčtovány do účetního období, za které se inventarizací ověřuje stav majetku a závazků.
 - Zjištěné inventarizační rozdíly blíže specifikované v Příloze č. 1 k inventarizační zprávě Města Kostelec nad Orlicí za rok 2021 ze dne 25.3.2022 nebyly vyúčtovány do účetního období roku 2021, za který se inventarizace provádí.

II. Při přezkoumání hospodaření města Kostelec nad Orlicí za rok 2021

se neuvádí žádná rizika dle § 10 odst. 4 písm. a) zákona č. 420/2004 Sb.

III. Při přezkoumání hospodaření - města Kostelec nad Orlicí - za rok 2021

Byly zjištěny dle § 10 odst. 4 písm. b) následující ukazatele:

a) podíl pohledávek na rozpočtu územního celku	4,38 %
b) podíl závazků na rozpočtu územního celku	6,99 %
c) podíl zastaveného majetku na celkovém majetku územního celku	0 %

IV. Ověření poměru dluhu města Kostelec nad Orlicí k průměru jeho příjmů za poslední 4 roky

Ověřili jsme poměr dluhu města Kostelec nad Orlicí k průměru jeho příjmů za poslední 4 rozpočtové roky podle právního předpisu upravujícího rozpočtovou odpovědnost. Ověření poměru dluhu k průměru jeho příjmů za poslední 4 rozpočtové roky podle právního předpisu upravujícího rozpočtovou odpovědnost jsme provedli výběrovým způsobem tak, abychom získali přiměřenou jistotu, k vyslovení následujícího závěru. Z předložených podkladů vyplývá, že dluh nepřekročil 60 % průměru jeho příjmů za poslední 4 rozpočtové roky.



9. Přílohy

1. Výkaz pro hodnocení rozpočtu k 31.12.2021
2. Rozvaha k 31.12.2021
3. Výkaz zisku a ztráty k 31.12.2021
4. Příloha k účetní závěrce k 31.12.2021
5. Zpráva o výsledku přezkoumání hospodaření Města Kostelec nad Orlicí IČ: 00274968 za rok 2021
6. Rozvaha k 31.12.2021 příspěvkové organizace ZŠ Gutha - Jarkovského Kostelec nad Orlicí
7. Výkaz zisku a ztráty k 31.12.2021 příspěvkové organizace ZŠ Gutha - Jarkovského Kostelec nad Orlicí
8. Příloha k účetní závěrce k 31.12.2021 příspěvkové organizace ZŠ Gutha - Jarkovského Kostelec nad Orlicí
9. Rozvaha k 31.12.2021 příspěvkové organizace Dům dětí a mládeže Kostelec nad Orlicí
10. Výkaz zisku a ztráty k 31.12.2021 příspěvkové organizace Dům dětí a mládeže Kostelec nad Orlicí
11. Příloha k účetní závěrce k 31.12.2021 příspěvkové organizace Dům dětí a mládeže Kostelec nad Orlicí
12. Rozvaha k 31.12.2021 příspěvkové organizace Mateřská škola Kostelec nad Orlicí, Krupkova 1411
13. Výkaz zisku a ztráty k 31.12.2021 příspěvkové organizace Mateřská škola Kostelec nad Orlicí, Krupkova 1411
14. Příloha k účetní závěrce k 31.12.2021 příspěvkové organizace Mateřská škola Kostelec nad Orlicí, Krupkova 1411
15. Rozvaha k 31.12.2021 příspěvkové organizace Mateřská škola Kostelec nad Orlicí, Mánesova 987
16. Výkaz zisku a ztráty k 31.12.2021 příspěvkové organizace Mateřská škola Kostelec nad Orlicí, Mánesova 987
17. Příloha k účetní závěrce k 31.12.2021 příspěvkové organizace Mateřská škola Kostelec nad Orlicí, Mánesova 987
18. Rozvaha k 31.12.2021 příspěvkové organizace Základní umělecká škola F. I. Tůmy, Kostelec nad Orlicí
19. Výkaz zisku a ztráty k 31.12.2021 příspěvkové organizace Základní umělecká škola F. I. Tůmy, Kostelec nad Orlicí
20. Příloha k účetní závěrce k 31.12.2021 příspěvkové organizace Základní umělecká škola F. I. Tůmy, Kostelec nad Orlicí
21. Rozvaha k 31.12.2021 založené organizace Městské lesy Kostelec nad Orlicí, spol. s r.o.
22. Výkaz zisku a ztráty k 31.12.2021 založené organizace Městské lesy Kostelec nad Orlicí, spol. s r.o.
23. Příloha k účetní závěrce k 31.12.2021 založené organizace Městské lesy Kostelec nad Orlicí, spol. s r.o.
24. Tabulky finančního vypořádání MPSV, MŠMT a MV

Uvedené přílohy jsou zveřejněny na internetových stránkách www.kostelecno.cz na úřední desce města ve složce Závěrečný účet (návrh a schválený). Úplný závěrečný účet, včetně všech příloh, je v úředních hodinách k nahlédnutí na Městském úřadu v Kostelci nad Orlicí, ekonomickém odboru, budova A, 1. patro, kancelář A-101.

Ing. Gabriela Bohušová v. r.
vedoucí ekonomického odboru